Guide d'animation
Déroulé de la Fresque de la Consommation

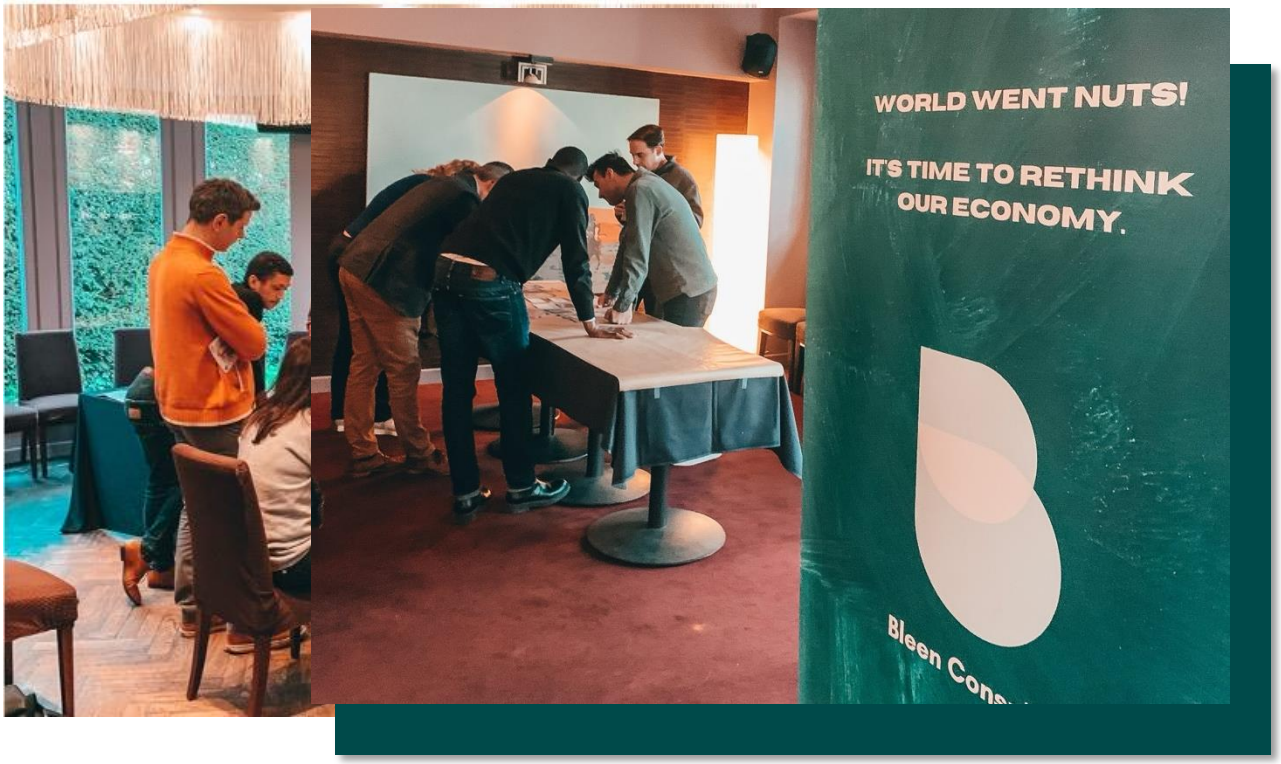

Table des matières

Rappel sur la fresque *3*

Déroulé général *5*

INTRODUCTION 6

ICE-BREAKER 8

LOT 1 : BESOINS 12

LOT 2 : FACTEURS D'INFLUENCE 14

LOT 3 : PIÈGES MARKETING 16

LOT 4 : RÉPARTITIONS DES DÉPENSES 18

LOT 5 : IMPACTS 22

LOT 6 : CARTES CONSOMMATION 24

DISCUSSION..... 26

CONCLUSION 28

ANNEXES 30

Rappel sur la fresque

Origine du concept de fresque

Une fresque est un **jeu sérieux collaboratif et créatif**, **simple** sans être simplificateur, **scientifique** sans être indigeste et **pédagogique** qui permet de comprendre un enjeu de société.

En jouant aux cartes en équipe, vous découvrez un thème, ses causes, sa mécanique, ses conséquences et les solutions. Vous passez par des étapes de compréhension, de créativité, de débat et d'échanges.

Il existe plus de 200 fresques différentes sur de nombreux thèmes.

Genèse de la fresque

La fresque de la consommation est le fruit d'une collaboration entre **Pluxee** et **Bleen** qui ont allié leurs forces pour créer un outil pédagogique, ludique en Belgique afin d'aborder le sujet de la surconsommation.

Bleen est un cabinet de conseil basé à Bruxelles, qui œuvre pour une économie décarbonée, régénérative et distributive et qui a une large expérience dans le développement d'ateliers pédagogiques pour accompagner la transition durable.

Pluxee est le leader des avantages aux employés (chèques-repas, éco-chèques titre-services…), acteur clé pour orienter vers une consommation plus durable et responsable.

Objectifs pédagogiques

- **Comprendre** : explorer les causes, mécanismes et conséquences de nos comportements de consommation, ainsi que leurs impacts environnementaux et sociaux, tout en identifiant les leviers d'action possibles.

- **Prendre conscience** : mettre en lumière les influences, biais cognitifs, nudges et dynamiques marketing qui orientent nos choix souvent de manière invisible.

- **Mobiliser** : encourager chacun·e à devenir consommacteur·rice, capable de faire des choix éclairés et d'agir à son échelle pour réduire son impact.

Approches pédagogiques

- **Intelligence collective** : chaque participant·e partage ses expériences et réflexions, ce qui permet de croiser les points de vue et de mieux comprendre la complexité des comportements de consommation.

- **Construction progressive** : partir des besoins, explorer les facteurs d'influence, identifier les pièges marketing et la répartition des dépenses, comprendre les impacts sociaux et environnementaux, puis ouvrir sur les leviers d'action.

- **Co-création** : les participant·e·s construisent la fresque ensemble, comme un puzzle, ce qui favorise l'engagement, la mémorisation et la compréhension globale des liens entre consommation et impacts.

Posture d'animateur•rice

- **Garant·e de la sécurité psychologique** : veiller à ce que chacun·e se sente respecté·e, rappeler le cadre de confiance et d'écoute active.

- **Facilitateur·rice de diversité des voix** : donner la parole à tou·te·s, y compris aux plus discrets, et gérer les dynamiques de domination de parole.

- **Catalyseur d'action** : aider le groupe à transformer les prises de conscience en pistes applicables à différentes échelles.

Disclaimer

Il est important d'indiquer aux participant.e.s que cette fresque a été conçue avant tout pour susciter la réflexion, éveiller la curiosité et sensibiliser aux enjeux de la consommation. Elle invite à se poser des questions, à prendre du recul et à éviter certains pièges. En aucun cas, elle n'a vocation à imposer une manière de consommer ni à juger les habitudes de chacun.e.

Déroulé général

PARTIES	SOUS-PARTIES	DURÉE	CRÉNEAU
Introduction	Disclaimer	15’	0:00 - 0:15
Ice-breaker		15’	0:15 - 0:30
Fresque	**Lot 1** : Besoins	15’	0:30 - 0:45
	Lot 2 : Facteurs d’influence	30’	0:45 - 1:15
	Lot 3 : Pièges marketing	30’	1:15 - 1:45
	Lot 4 : Répartition des dépenses	15’	1:45 - 2:00
	Lot 5 : Impacts	15’	2:00 – 2:15
	Lot 6 : Cartes consommation	15’	2:15 – 2:30
Discussion		15’	2:30 – 2:45
Conclusion		15’	2:45 – 3 :00

15’ INTRODUCTION

Mémo d’introduction ***Genèse de l’atelier*** ***Déroulé***

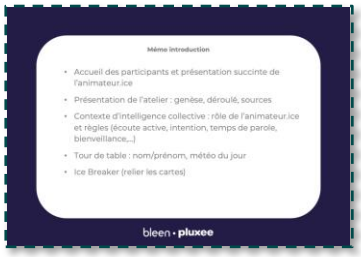

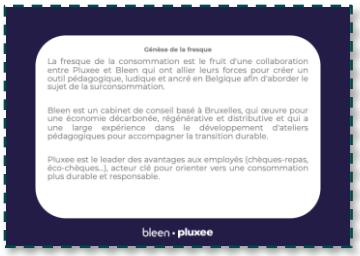

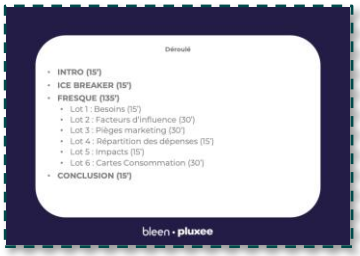

Correction

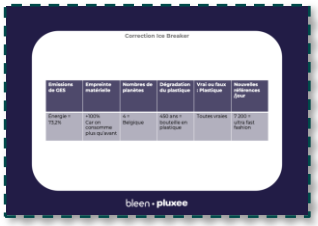

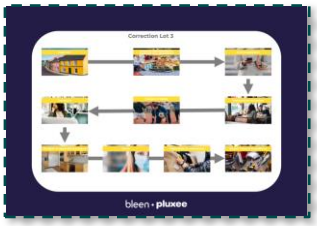

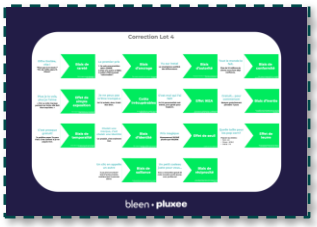

Objectif :

L’introduction vise à poser un cadre clair et bienveillant, donner du sens à l’atelier en expliquant la genèse de la Fresque de la consommation, et présenter le déroulé général.

Elle permet de rappeler le concept de fresque : il s’agit d’un outil pédagogique simplifié pour réfléchir collectivement.

C’est aussi l’occasion de faire un premier tour de table.

Déroulé :

L’animateur·rice accueille le groupe et présente brièvement la philosophie de l’atelier : un moment collaboratif fondé sur l’intelligence collective. Il ou elle peut demander directement aux participant•es si certain•es ont déjà participé à une fresque et connaissent le cadre de l’atelier.

Il ou elle explique ensuite la genèse de la fresque, le constat qui a motivé sa création entre Bleen et Pluxee. L’anim peut simplement lire la carte.

Le déroulé général de l’atelier est présenté pour que chacun•e sache à quoi s’attendre.

Un rappel insiste sur le fait que la fresque simplifie une réalité complexe et que certains sujets peuvent toucher personnellement : respect et écoute sont essentiels.

Disclaimer :

Il est important d'indiquer aux participant.e.s que cette fresque a été conçue avant tout pour susciter la réflexion, éveiller la curiosité et sensibiliser aux enjeux de la consommation. Elle invite à se poser des questions, à prendre du recul et à éviter certains pièges. En aucun cas, elle n'a vocation à imposer une manière de consommer ni à juger les habitudes de chacun.e.

15’

ICE-BREAKER

Ne pas retourner

Objectif :

Cette partie permet de briser la glace entre les participant·e·s et de créer un climat de confiance dès le début de la fresque.

Elle vise également à introduire certaines données clés sur la consommation et à engager les participant·e·s de manière ludique et participative.

Déroulé :

L’animateur·rice place la carte « question » au centre de la table et demande à une personne de la lire à voix haute.

Ensuite, les cartes « réponses » sont disposées à différents endroits sur la table, sans être retournées, afin que les participant·e·s puissent les associer correctement.

L’objectif est que le groupe se déplace, discute et cherche collectivement la bonne correspondance entre question et réponse.

Notes pour l’animateur•rice :

Veillez à ne pas disposer les cartes déjà dans le bon ordre, afin que le jeu conserve tout son intérêt.

Placez les cartes aux 4 coins de la table pour encourager le mouvement et les échanges entre les participant·e·s.

Rappelez bien que les réponses se trouvent au dos des cartes et qu’il ne faut pas les retourner.

Expertise complémentaire :

Définition GES (Gaz à Effets de Serre) :

Les gaz à effet de serre (GES) sont des composants gazeux qui absorbent le rayonnement infrarouge émis par la surface terrestre et contribuent ainsi à l'effet de serre. L'augmentation de leur concentration dans l'atmosphère terrestre est l'un des facteurs à l'origine du changement climatique.

Les principaux gaz à effet de serre (GES) ajoutés pas les activités humaines :

- **La vapeur d'eau**, sur laquelle les activités humaines n'ont que très peu d'influence directe mais qui contribue à l'effet de serre à hauteur de 60 %. Le changement climatique accentue l'évaporation de l'eau, ce qui modifie les équilibres du cycle de l'eau vers une augmentation de la quantité moyenne de vapeur dans l'atmosphère, renforçant ainsi son effet de serre, donc le réchauffement climatique lui-même : c'est une rétroaction climatique positive.
- **Le dioxyde de carbone** (CO_2), responsable de près de 65 % de l'effet de serre anthropique, c'est-à-dire dû aux activités humaines. Sa concentration a augmenté de 47 % depuis 1750 : le CO_2 est le principal gaz contributeur à l'augmentation actuelle de l'effet de serre terrestre
- **Le méthane** (carte agriculture) (CH_4) est responsable de 17 % de l'effet de serre anthropique. Il a un potentiel de réchauffement global élevé, égal à 34 fois celui du CO_2 à cent ans (en prenant en compte les rétroactions climatiques), mais qui persiste moins de dix ans dans l'atmosphère. En 2020, les deux tiers des émissions mondiales de méthane sont d'origine anthropique ;
- **Le protoxyde d'azote** (carte agriculture, pour les engrais) (N_2O) reste plus de 100 ans dans l'atmosphère et est 273 fois plus puissant ;
- **L'ozone troposphérique** (O_3).
- **Les gaz à effet de serre industriels** (carte industrie) comprennent aussi : des halocarbures et l'hexafluorure de soufre (SF_6).

Ce graphique illustre les émissions de GES dans le monde en 2020 :

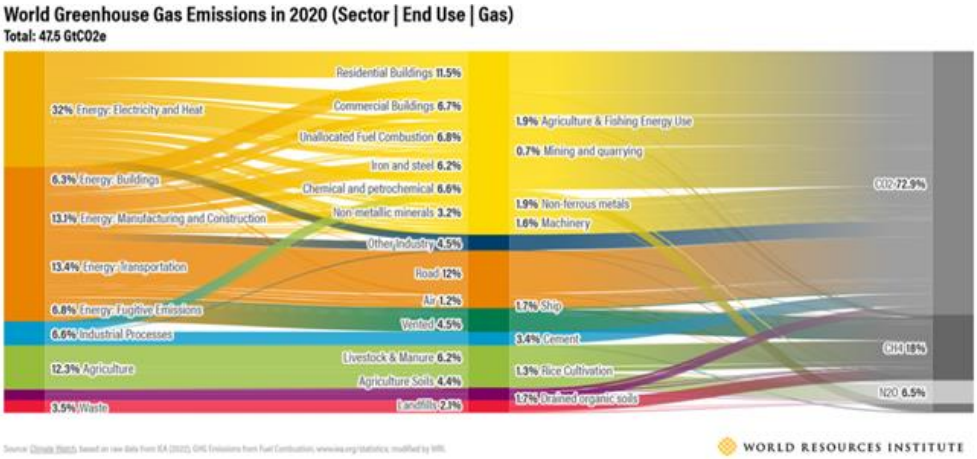

Source: [World Greenhouse Gas Emissions: 2020 | World Resources Institute]

Origine des gaz à effet de serre par secteur :

- Industrie → gaz fluorés
- Agriculture → méthane, protoxyde d'azote
- Déchets → émissions liées à l'enfouissement
- Énergie → production et consommation d'énergie

Définition de l'empreinte matière (notée au dos de la carte du jeu) :

L’empreinte matérielle représente la quantité totale de matières premières extraites pour satisfaire les demandes de consommation finale.

Paradoxe de Jevons et progrès technologique :

Lorsqu'une technologie devient plus efficace (par exemple, une machine qui consomme moins d'énergie), on pourrait s'attendre à une diminution de la consommation globale. Cependant, les gains d'efficacité rendent souvent la technologie moins chère ou plus pratique à utiliser, ce qui encourage une utilisation accrue – un phénomène connu sous le nom d'***effet rebond*.**

Dans certains cas, cette augmentation peut compenser entièrement les gains d'efficacité, voire entraîner une consommation totale de ressources plus élevée, ce qui correspond précisément à ce que décrit le paradoxe de Jevons à l'échelle systémique.

Plastique et sa décomposition :

La décomposition du plastique correspond à sa fragmentation progressive jusqu’à produire des nanoparticules de plastique.

Le plastique n’est pas un matériau qui se décompose facilement et doit donc être recyclé. Avec le temps, il se fragmente en particules de plus en plus petites, jusqu’à devenir invisibles (nano-plastiques). Cela signifie que chaque molécule de plastique produite depuis 1970 est encore présente dans l’environnement.

Selon les projections, il y aura plus de plastique que de poissons dans l’océan d’ici 2050 (en volume).

Earth Overshoot Day :

Le jour du dépassement, ou jour du dépassement de la Terre (en anglais : Earth Overshoot Day ou EOD), correspond à la date de l’année, calculée par l'ONG américaine Global Footprint Network, à partir de laquelle l’humanité est supposée avoir consommé l’ensemble des ressources naturelles que la planète est capable de produire en un an pour régénérer ses consommations ou absorber les déchets produits, dont le dioxyde de carbone.

La moyenne mondiale est fixée au 27 juillet 2025.

Passé cette date, l’humanité puiserait donc dans ses ressources à une vitesse qui n'est pas de l'ordre du « renouvelable à échelle humaine », accumulant les déchets au-delà de leur absorption sur le reste de l'année en cours.

Le graphique ci-dessous illustre son évolution au fil des années :

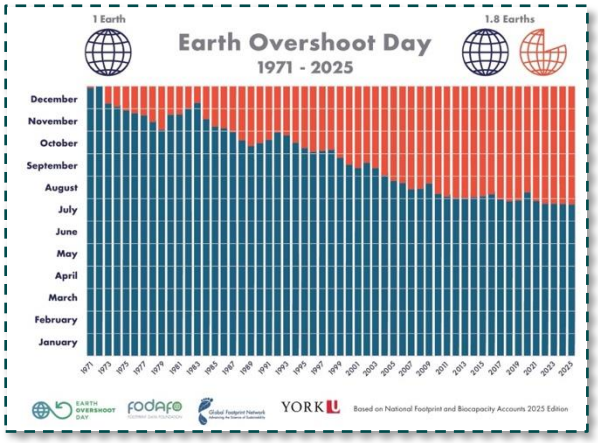

Source: Overshoot Day – Global Footprint Network

Fashion :

Selon l'ADEME (l'agence du développement durable en France), il y a déjà suffisamment de vêtements sur terre pour vêtir l'humanité jusqu'en 2100.

Slow fashion

La slow fashion est un concept opposé à la fast fashion qui fait partie du mouvement doux qui préconise une fabrication respectueuse de l'environnement, des animaux et des personnes qui travaillent sur la chaine de production. En tant que telle, contrairement aux pratiques de la mode industrielle, la slow fashion implique les artisans locaux et l'utilisation de matériaux respectueux de l'environnement, dans le but de préserver l'artisanat et l'environnement et, en fin de compte, de fournir de la valeur aux consommateurs et aux producteurs.

72 références: chez Asphalte, 1 modèle homme, 1 modèle femme par semaine. 3-4 couleurs, 5-6 tailles.

Exemples de marques belges: Lucid, Opte, 10 marques de mode belges écoresponsables

Marques françaises : Asphalte, Veja, Sézane

Autres : Two Thirds, wedressfair

Fast fashion

La fast fashion (anglicisme, également ultra-fast fashion), mode éphémère ou mode express, est un segment de l'industrie vestimentaire qui se caractérise par le renouvellement très rapide des vêtements proposés à la vente, plusieurs fois par saison, voire plusieurs fois par mois.

Ultra-fast fashion

Les dérives de l'ultra fast-fashion

7220 références: Shein : pourquoi le géant chinois de la fast fashion est-il si controversé ?

15’

LOT 1 : BESOINS

Ne pas retourner

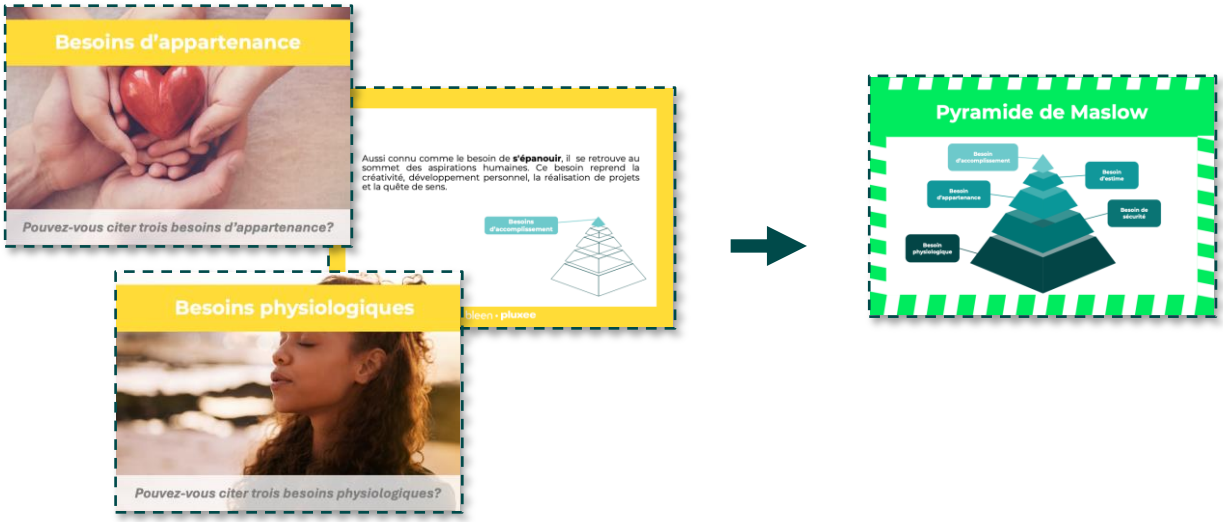

Objectif :

Cette séquence vise à introduire la pyramide de Maslow.

Le but est que les participant·e·s devinent par eux·elles-mêmes la logique de classement. Il ne s’agit pas de leur donner directement la réponse !

En répondant à la question sur chaque carte, il.elle.s explorent les différents types de besoins.

Déroulé :

L’animateur·rice pose les cartes jaunes sur la table et invite les participant·e·s à les classer du plus important au moins important. En général, certain·e·s reconnaissent la logique de la pyramide de Maslow, ce qui facilite le classement. Chaque carte comporte plusieurs questions permettant au groupe de discuter et de partager leurs réflexions.

Il est important de rappeler aux participant·e·s de ne pas retourner les cartes.

Une fois la pyramide construite, l’animateur·rice invite les participant·es à retourner les cartes afin de vérifier la disposition des cartes, notamment entre les niveaux « estime » et « appartenance ».

Ensuite, la carte verte à rayures est introduite pour compléter la discussion et permettre de parler plus en détail de la pyramide de Maslow.

Notes pour l’animateur•rice :

Laissez les participant·e·s explorer et débattre sans intervenir trop vite.

Encouragez les échanges et valorisez leurs réflexions, même si elles ne sont pas parfaitement justes.

Rappelez-vous que l’objectif n’est pas la bonne réponse immédiate, mais la prise de conscience collective.

30’ LOT 2 : FACTEURS D’INFLUENCE

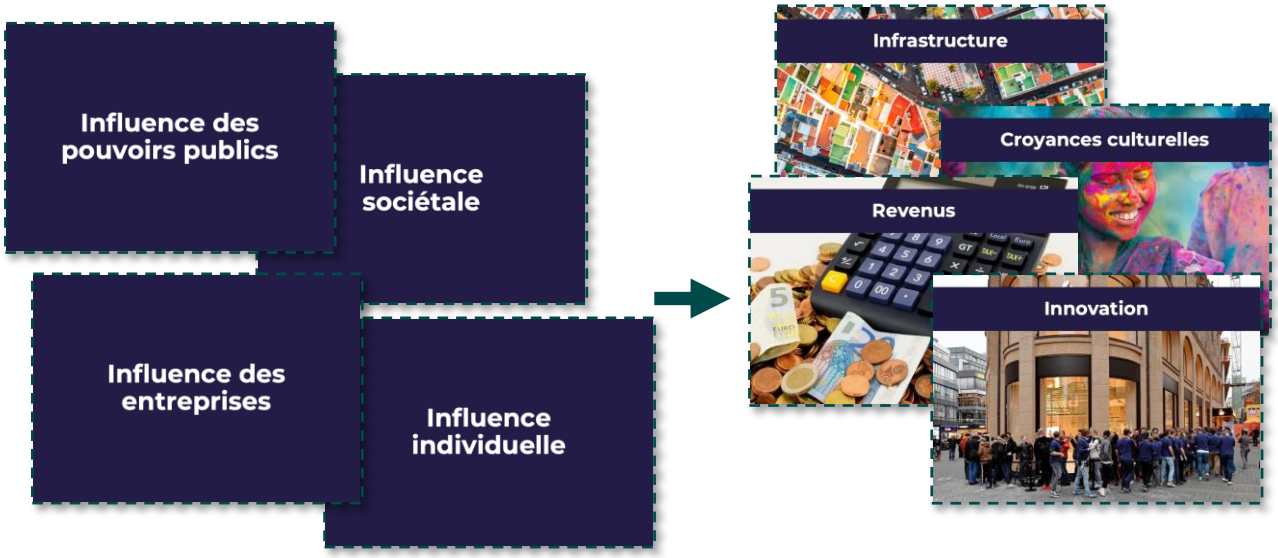

Objectif :

Cette séquence a pour objectif de faire comprendre collectivement que nos comportements de consommation sont influencés par différents facteurs, souvent de manière inconsciente.

Elle permet de mettre en lumière l’impact du marketing, de la société, des caractéristiques individuelles et des pouvoirs publics sur nos choix.

Déroulé :

L’animateur·rice pose les quatre cartes représentant les grands facteurs d’influence – entreprises, sociétal, individuel et pouvoir public – sur la table. Il ou elle distribue ensuite les cartes illustrées afin que les participant·e·s puissent les positionner sous la catégorie appropriée.

Une fois le classement terminé, la discussion se poursuit sur les détails des facteurs. Pour l’influence des entreprises, les « 4 P » du marketing mix sont explicités : Product (innovation), Place (disponibilité), Promotion (publicité) et Price (prix).

En conclusion, la carte « libre arbitre » est introduite pour montrer que, bien que nous croyions faire des choix conscients, nos décisions sont fortement influencées par notre environnement. Cela ouvre une réflexion sur la notion de libre arbitre dans nos comportements de consommation.

Avons-nous vraiment notre libre arbitre ?

Notes pour l'animateur•rice :

Laisser le temps aux participant·e·s de discuter et d'échanger lors du positionnement des cartes.

Encourager les débats et illustrations par des exemples concrets.

Veiller à ce que chacun•e comprenne que l'objectif est d'explorer les influences et non de juger les choix personnels.

30’

LOT 3 : PIÈGES MARKETING

Ne pas retourner

Objectif :

Cette séquence a pour objectif de faire découvrir les techniques utilisées en marketing pour influencer nos décisions d’achat, souvent sans que nous en soyons pleinement conscients.

Rappeler que l’objectif est de sensibiliser aux influences subtiles auxquelles nous sommes exposés, afin de devenir des consommateur•rices plus averti•e•s et critiques.

Déroulé :

L’animateur·rice dépose les cartes blanches sur la table et distribue les cartes de biais aux participant·e·s afin qu’ils puissent associer chaque piège à sa technique respective un à un. Les cartes sont conçues pour s’emboîter, facilitant ainsi l’association visuelle. Il est important de rappeler aux participant·e·s de ne pas retourner les cartes, car les réponses se trouvent au verso.

La conclusion de cette séquence est l’introduction de la carte verte à rayures, représentant le concept de « nudge ». Le nudge, ou « coup de pouce », est une approche issue des sciences comportementales qui consiste à influencer les décisions des individus de manière subtile, sans contrainte, en modifiant l’architecture des choix.

Par exemple, présenter une option comme étant la plus saine ou la plus économique peut inciter les consommateurs à la choisir, même sans y réfléchir consciemment. Cette technique repose sur la compréhension des biais cognitifs, ces raccourcis mentaux qui influencent nos décisions. Il existe une multitude de biais cognitifs qui peuvent être exploités pour orienter nos choix sans que nous en soyons pleinement conscients.

Notes pour l’animateur•rice :

Poser d'abord les cartes blanches (avec les exemples) mélangées sur la table, puis distribuer les techniques une par une. Demander de garder les cartes à plat sur la table car la réponse figure au verso.

Encourager les participant·e·s à partager leurs expériences personnelles sur les techniques marketing dont il•elle•s reconnaissent avoir été victimes.

Pour aller plus loin :

Biais cognitif :

Un biais cognitif est un processus de pensée automatique et souvent inconscient qui façonne notre jugement et notre perception. Ces mécanismes mentaux nous aident à prendre des décisions rapidement, mais peuvent aussi nous induire en erreur.

Ils influencent nos choix, en particulier dans des situations où nous sommes confrontés à une surcharge d'informations ou à des décisions rapides. Ces biais sont des raccourcis cognitifs, essentiels pour naviguer dans un monde complexe, mais parfois trompeurs.

Toutefois, ces raccourcis peuvent mener à des erreurs de jugement, en nous faisant privilégier certaines informations et en interprétant les données de manière subjective. Ces biais sont ancrés dans notre psychologie et influencent notre perception, notre mémoire, nos croyances et nos décisions.

Les différents types de biais sont:

- Biais sensori-moteurs
- Biais attentionnels
- Biais de mémoire
- Biais de jugement
- Biais de raisonnement
- Biais liés à la personnalité

Pour aller plus loin : https://biais-cognitif.com/definition-biais-cognitif/

LOT 4 : RÉPARTITIONS DES DÉPENSES

15’

Ne pas retourner

Objectif :

Cette séquence a pour objectif de faire comprendre collectivement comment se répartissent les dépenses des ménages et de montrer le lien entre niveau de revenu, consommation et impact.

Déroulé :

L’animateur·rice présente les cartes rouges représentant la répartition générale des dépenses, en expliquant simplement qu’elles se divisent entre consommation et épargne, sans entrer dans les détails pour l’instant. Attention à ne pas laisser les participants lire le verso des cartes (qui contient la réponse de l’exercice suivant).

Ensuite, les cartes jaunes sont distribuées et les participant·e·s sont invité·e·s à classer ces dépenses par ordre décroissant, de la catégorie où l’on dépense le plus à celle où l’on dépense le moins. Attention à ne pas retourner les cartes.

La conclusion de cette séquence est l’introduction de la carte « inégalités de revenu », qui permet de montrer que plus le revenu est élevé, plus la consommation et l’impact carbone associé tendent à augmenter.

Notes pour l’animateur•rice :

Déposer toutes les cartes mélangées sur la table. Laisser le temps au groupe pour discuter et classer les cartes (sans regarder les verso).

Ne pas donner de correction immédiate afin de favoriser les échanges et la réflexion collective.

Utiliser la carte conclusion à la fin pour ouvrir une discussion sur le lien entre richesse, consommation et impact environnemental.

Pour aller plus loin :

Répartition des richesses mondiales :

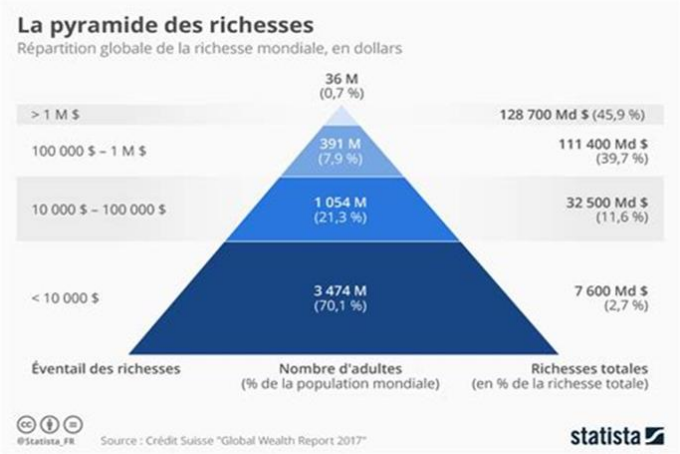

Niveau de revenus selon la tranche de revenus
Unité : euros mensuels en parité de pouvoir d'achat

	Seuil d'entrée dans la tranche de revenus	Revenus mensuels moyens	Population adulte en millions de personnes
Les 50 % les plus pauvres	0	134	2 712
Entre les 50 % les plus pauvres et les 10 % les plus riches	607	1 526	2 169
Les 10 % les plus riches	3 643	8 452	542
- *Dont le 1 % le plus riche*	*12 171*	*32 189*	54
- *Dont le 0,1 % le plus riche*	*45 086*	*130 592*	5
Ensemble		**1 589**	**5 423**

Revenus avant impôts en parité de pouvoir d'achat.
Lecture : on appartient aux 50 % les plus pauvres du monde lorsqu'on gagne moins de 607 euros par mois avant impôts et prestations sociales. En moyenne, les 50 % les plus pauvres du monde gagnent 134 euros par mois.
Source : World Inequality Database – Données 2023 – © Observatoire des inégalités

Pour appartenir à la catégorie des 0,1% des habitants les plus riches de la planète, le seuil atteint les plus de 5,6 millions d'euros en Belgique.

Les 1% les plus riches émettent autant de CO2 que deux tiers de l'humanité

Combien gagnent les habitants de la planète ?

Richesses des Belges :

Le patrimoine médian des ménages belges a atteint 277 231 € en 2025.

"En 2022, les 10% de Belges les plus fortunés possédaient 56% de la richesse nette totale. La part des 1% les plus riches s'élevait à 22%, soit à peu près l'équivalent de ce que possèdent les 75% les moins fortunés".

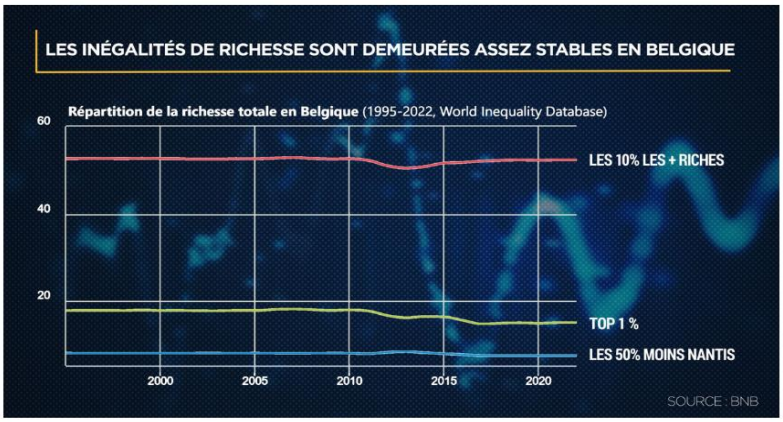

© RTBF

keytradebank.be/fr/document/wealth_report_keytrade_bank_ugent_edition_2

Les **RICHES** s'enrichissent

Le patrimoine médian, bien sûr, ne dit pas grand-chose sur la répartition du patrimoine en Belgique. En zoomant sur cette répartition du patrimoine, nous constatons de grandes différences entre les ménages belges. Dans le premier quintile du patrimoine, les 20 % de patrimoine le plus faible, le patrimoine médian est de 5 450 euros. Dans le cinquième et dernier quintile, les 20 % du patrimoine le plus élevé, le patrimoine médian a dépassé le million d'euros (1 054 000 euros).

Il existe également de grandes différences en ce qui concerne l'augmentation du patrimoine. Dans tous les quintiles de patrimoine, nous avons constaté une augmentation du patrimoine médian, mais en chiffres absolus, il est beaucoup plus important dans le quintile supérieur, au niveau du grand patrimoine.
Le patrimoine y augmente plus rapidement que chez les ménages avec un petit patrimoine et les groupes moyens. Le patrimoine nécessaire pour atteindre les 10 % ou même les 20 % supérieurs augmente considérablement. Cela révèle une concentration croissante du patrimoine au niveau supérieur. L'écart de patrimoine s'est donc creusé.

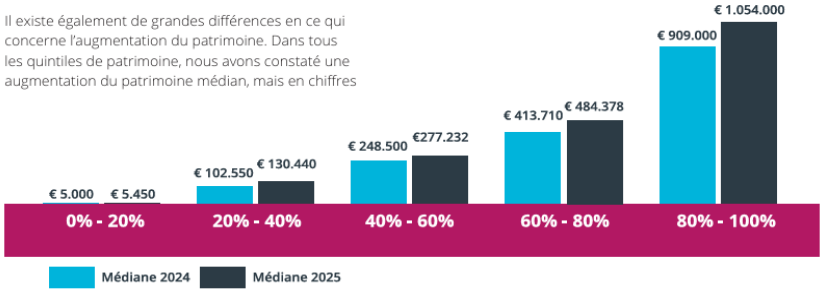

Le revenu comme critère de richesse :

Le revenu est souvent le premier indicateur auquel on pense lorsqu'on parle de richesse. En Belgique, le revenu médian net d'un ménage est d'environ 3 500 euros par mois. Si l'on se base sur ce chiffre, un ménage avec un revenu dépassant 7 000 euros par mois peut être considéré comme aisé, et au-delà de 10 000 euros, on pourrait commencer à parler de richesse.

En Belgique, un patrimoine net supérieur à 1 million d'euros est souvent considéré comme un seuil pour être classé parmi les riches.

Plus de 1% des Belges sont millionnaires (141 000 millionnaires en Belgique)

Seuil de pauvreté en Belgique :

Personne isolée : moins de 1450€/mois

Famille avec 2 enfants : moins de 3045€/mois

7134 sans-abris à Bruxelles

Répartition du budget des ménages :

La répartition du budget des ménages en Belgique en 2024 (À noter que la catégorie Loisirs inclut les vacances).

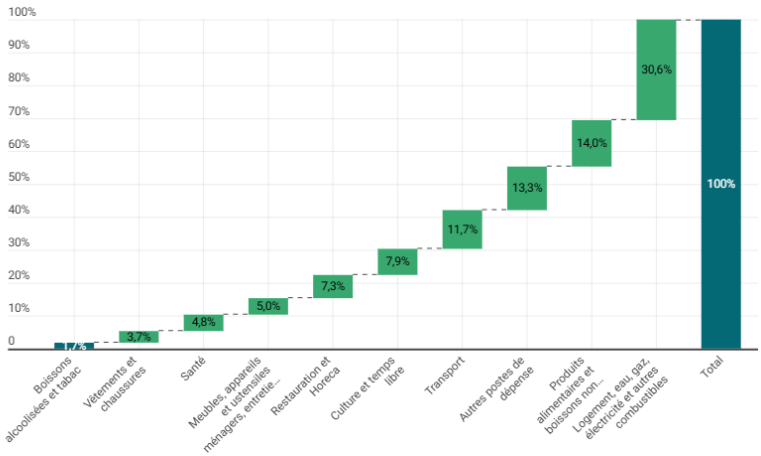

Source : https://statbel.fgov.be/fr/themes/menages/budget-des-menages

Cette photo est un classique de Match, réalisé ici pour la troisième fois de son histoire. C'est en 1952 que le magazine inaugurait l'exercice et réussissait en une seule image à témoigner de la réalité de l'alimentation des Français. En voici la version 2019.

Source : https://www.parismatch.com/actu/economie/70-ans-de-paris-match-photo-evenement-voici-ce-que-consomme-une-famille-en-un-214356

15’

LOT 5 : IMPACTS

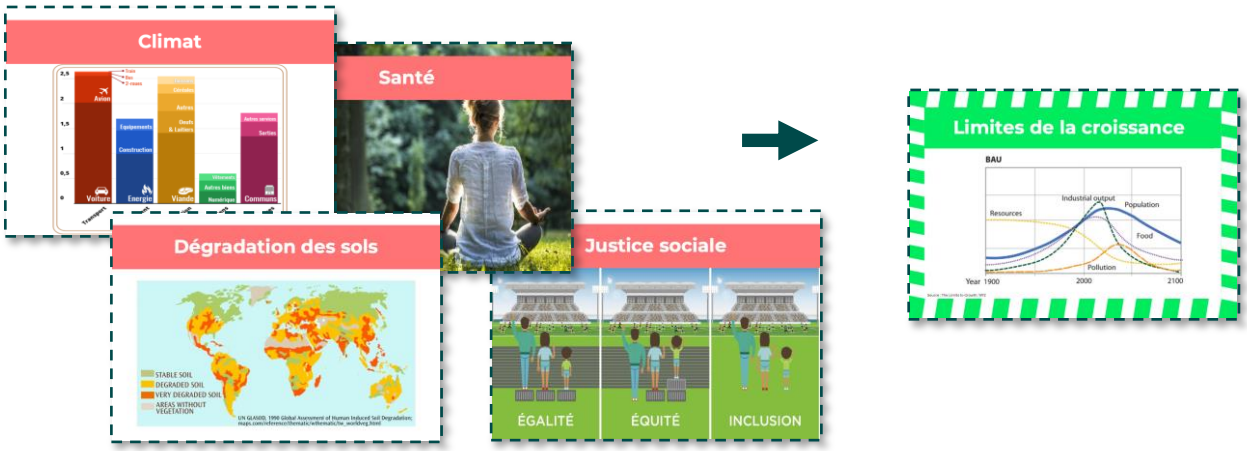

Objectif :

Cette séquence a pour objectif de faire prendre conscience collectivement des impacts environnementaux et sociaux de nos comportements de consommation, en mettant en évidence les liens entre nos choix individuels et leurs conséquences globales.

Déroulé :

Dans cette partie, l’animateur·rice demande aux participant·e·s de placer les cartes distribuées sur deux lignes parallèles tracées sur la table : l’une en haut, intitulée « Impact environnemental », et l’autre en bas, intitulée « Impact social ». Les participant·e·s positionnent les cartes selon la nature de l’impact, permettant de visualiser immédiatement la distinction et la diversité des effets liés à la consommation. Un grand espace est laissé entre les lignes.

La carte de conclusion introduit le concept de « limites à la croissance », en se référant au rapport Meadows de 1972. Ce rapport, publié par le Club de Rome, mettait en garde contre les dangers d’une croissance économique exponentielle dans un monde aux ressources finies, en soulignant que les tendances actuelles de production, consommation et pollution pourraient conduire à un effondrement global si elles ne sont pas repensées.

Notes pour l’animateur•rice :

Utiliser la carte de conclusion pour ouvrir une discussion sur les implications du rapport Meadows et sur la nécessité de repenser nos modes de consommation et de production pour préserver les équilibres écologiques et sociaux.

Pour aller plus loin :

Les Limites à la croissance (dans un monde fini) (The Limits to Growth) :

Aussi connu sous le nom de Rapport du club de Rome, ou encore de Rapport Meadows, du nom de ses principaux auteurs, les écologues Donella Meadows et Dennis Meadows.

Ce rapport a été commandé par le club de Rome et publié en 1972. Des mises à jour ont été publiées en 1992, 2004 et 2012.

C'est une des références des débats et critiques qui portent sur les liens entre conséquences écologiques de la croissance économique, limitation des ressources et évolution démographique.

Il y a tout juste 50 ans, le rapport Meadows provoquait un très fort tumulte. Des universitaires proches de l'Université de Cambridge (Etats-Unis) y **affirmaient que la croissance économique aurait nécessairement une limite**.

Les chercheurs estimaient en 1972 que la croissance s'effondrerait à partir de 2020. Cette prévision s'avère globalement juste. La croissance économique des pays développés est au mieux anémique (si l'on excepte la situation exceptionnelle actuelle du rebond post Covid-19) et celles des pays en voie de développement ont un coût écologique et social très lourd. Aujourd'hui, peu d'économistes contestent le fait qu'une croissance infinie est une chimère et que de très nombreuses limites de la planète ont été franchies.

Sources : Les Limites à la croissance — Wikipédia et Le rapport Meadows, premier cri d'alarme pour la planète

15’LOT 6 : CARTES CONSOMMATION

Ne pas retourner

Partie 1

Partie 2

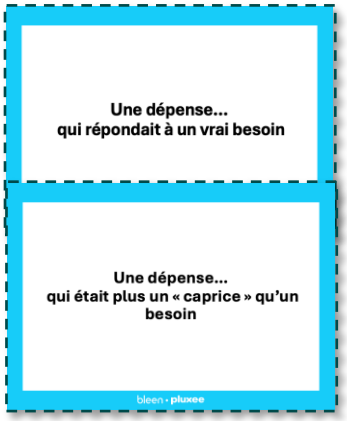

Objectif :

Cette séquence a pour objectif de permettre aux participant·e·s de relier les différents éléments de la fresque entre eux et de réfléchir de manière concrète à leurs comportements de consommation.

Elle vise à mettre en perspective les besoins, les facteurs d’influence, les catégories de dépenses et les impacts.

Déroulé :

La partie « consommation » se divise en deux étapes :

Partie 1 : Cartes illustrées

En replaçant une carte produit sur l’ensemble de la fresque, les participant.es identifient à quel besoin elle correspond, quels facteurs d’influence ont orienté ce comportement, dans quelle catégorie de dépense elle se situe et quels impacts elle entraîne. Dans un premier temps, l’objectif est de réfléchir avant de retourner la carte pour vérifier la réponse.

Partie 2 : Cartes questions

Chaque participant·e prend une carte question et, à son tour, propose une dépense ou un exemple répondant à un vrai besoin. Comme dans la partie 1, le groupe repasse ensuite sur l’ensemble de la fresque pour identifier liens et impacts. Selon le timing et la taille du groupe, on peut faire un tour complet où chacun•e présente sa carte, ou sélectionner deux ou trois personnes pour illustrer l’activité dans les grands groupes.

La carte de conclusion des parties 1 et 2 introduit la méthode BISOU.

Notes pour l'animateur•rice :

Valoriser les échanges et les arguments des participant·e·s, en insistant sur le fait que l'objectif est la réflexion collective et la prise de conscience, et non le jugement.

Partie 1: Former des groupes de 2-3 personnes et distribuer une carte par groupe.

Alternative d'animation : Parcourir la fresque en choisissant 2 cartes exemples avec les participants pour montrer l'exercice (sans perdre de temps) :

- A quels besoins cette carte répond-elle ? Laisser les participants répondre et remarquer que nous avons tous.tes des besoins différents.
- Par quoi sommes-nous influencés ? Remarquer la complexité du système.
- Dans quelle catégorie de dépenses entre-t-elle ? Réponse plus évidente
- Quels sont ses impacts ? Laisser réfléchir puis faire lire le dos pour les plus grands impacts

Partie 2: Adapter le nombre de cartes à distribuer selon la taille du groupe pour gérer le timing.

Alternative d'animation : Déposer toutes les cartes sur la table, faire choisir une carte par personne, les faire réfléchir (parcourir les étapes de la fresque) silencieusement 1 minute puis former des duos/trios pour échanger, puis retour en grand groupe pour une restitution de l'élément le plus marquant pour chaque duo.

Carte BISOU: proposer d'en prendre un exemplaire (si pas intéressés, vous pouvez la laisser).

15’ DISCUSSION

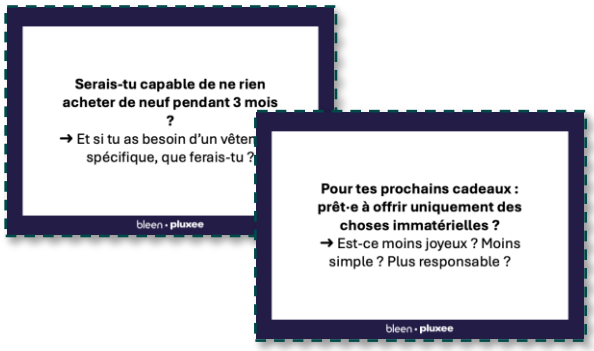

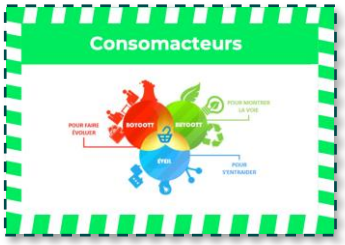

Objectif :

Cette partie vise à favoriser l’échange et la réflexion collective autour des pratiques de consommation.

Elle permet aux participant·e·s de confronter leurs points de vue, d’argumenter, de s’écouter et de prendre conscience de la diversité des perceptions et des leviers d’action possibles.

Déroulé :

Deux façons d’animer ce tour ci :

Cap' ou pas cap' : L'animateurice lit les cartes et toustes les participant.es répondent en même temps s'ils sont cap ou pas. Cela donne un aperçu de questions qu'un.e consom'acteur.ice peut se poser.

En sous-groupes : L’animateur·rice constitue des groupes de 2 à 3 personnes et pose une carte question sur la table. Les participant·e·s discutent, argumentent et tentent de répondre ensemble. Après quelques minutes, les cartes sont échangées avec un autre groupe pour élargir la réflexion. En fonction du temps disponible, prévoir environ cinq minutes de discussion par carte, puis consacrer un moment collectif pour mettre en commun les idées principales et les enseignements tirés.

La carte de conclusion introduit la notion de « consom’acteur•rice » et présente différents leviers d’action :

- le buycott (soutenir certains secteurs comme le bio ou la circularité),
- le boycott (refuser de financer certaines entreprises) et
- l’éveil (prendre conscience de ses choix et continuer à réfléchir et agir).

Notes pour l’animateur•rice :

Laisser du temps de réflexion et de discussion dans chaque partie, et n'intervenir qu'en cas de besoin pour guider le groupe.

Valoriser les échanges et les arguments des participant·e·s, en insistant sur le fait que l'objectif est la réflexion collective et la prise de conscience, et non le jugement.

15’ CONCLUSION

Objectif :

La conclusion permet de clôturer l’atelier en revenant sur la fresque complète, de dégager des messages clés et de favoriser l’appropriation individuelle des apprentissages.

Elle sert aussi à ouvrir vers l’action en donnant l’occasion à chacun·e d’exprimer un engagement concret.

Déroulé :

L’animateur·rice commence par la restitution de la fresque complète et met en lumière certaines informations importantes.

Il ou elle présente les six messages clés (voir ci-dessous) qui synthétisent les enseignements principaux de l’atelier.

Enfin, un tour de table est proposé où chaque participant·e partage :

- ce qu’il ou elle a aimé,
- ce qu’il ou elle retient,
- et un engagement personnel qu’il ou elle souhaite prendre à la suite de l’atelier.

Alternative d’animation : avant la restitution collective, les participant.es sont invité.es à se remettre par duo/trio et en 3 minutes, chacun.e prend un engagement lié à sa consommation. Vous fixez rendez-vous dans 3 mois pour confirmer que vous avez tenu votre engagement. Vient ensuite la restitution collective.

Rappeler qu'un mail de clôture sera envoyé avec les principales ressources ainsi qu’une matrice qui les aidera à évaluer ces engagements et à les mettre en œuvre.

6 messages clés :

- **Nos besoins guident nos choix :** La consommation répond à des besoins variés, des essentiels aux aspirations personnelles. Comprendre nos besoins aide à distinguer l'indispensable du superflu.

- **Nous sommes influencés :** Marketing, société, caractéristiques individuelles et politiques publiques orientent nos décisions. Même lorsque nous pensons décider librement, nous subissons de nombreuses influences.

- **Le marketing joue sur nos biais :** Les pièges marketing et les nudges exploitent nos biais cognitifs pour orienter nos choix. Les reconnaître permet de devenir un consommateur plus conscient.

- **Dépenses et inégalités :** Plus le revenu est élevé, plus la consommation et l'impact environnemental augmentent. La répartition des dépenses révèle des inégalités et des impacts différenciés.

- **Consommation = impacts** : Chaque achat a des conséquences sociales et environnementales. Nos choix collectifs déterminent la santé de la planète et des sociétés.

- **Devenir consom'acteur•rice•s :** Prendre conscience de nos choix permet d'agir : soutenir le responsable (buycott), refuser le néfaste (boycott) et continuer à éveiller nos pratiques (éveil). Agir consciemment fait la différence.

ANNEXES

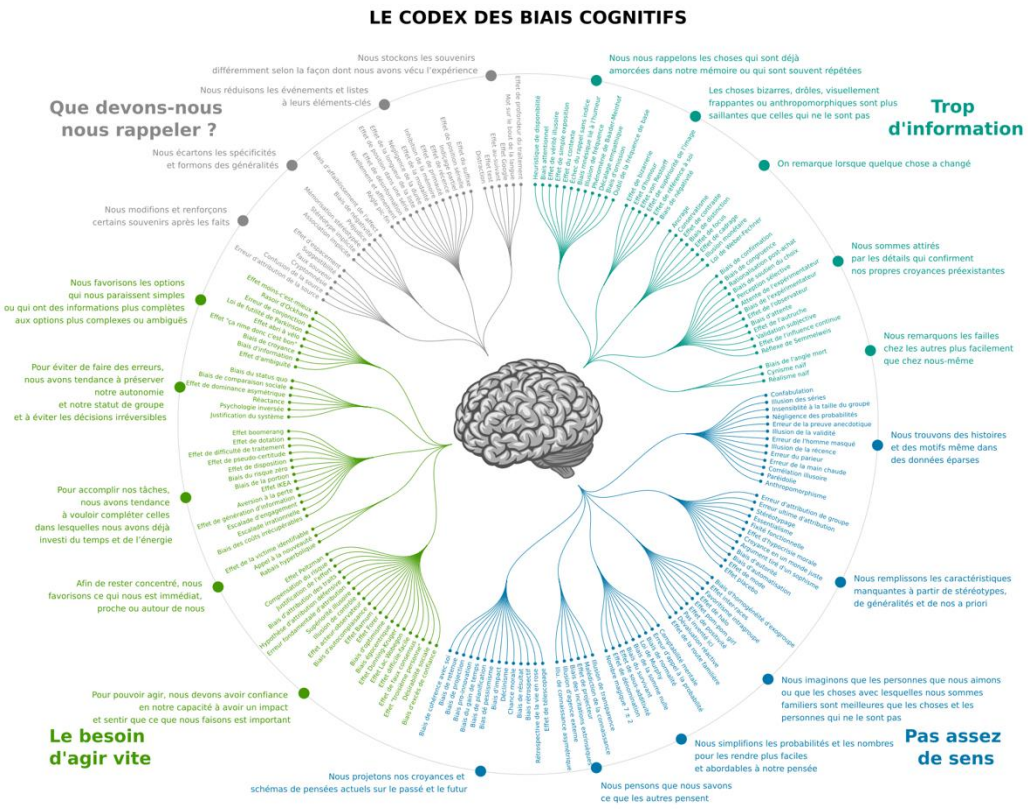
LE CODEX DES BIAIS COGNITIFS
Que devons-nous nous rappeler ?
Nous stockons les souvenirs différemment selon la façon dont nous avons vécu l'expérience
Nous réduisons les événements et listes à leurs éléments-clés
Nous écartons les spécificités et formons des généralités
Nous modifions et renforçons certains souvenirs après les faits
Trop d'information
Nous nous rappelons les choses qui sont déjà amorcées dans notre mémoire ou qui sont souvent répétées
Les choses bizarres, drôles, visuellement frappantes ou anthropomorphiques sont plus saillantes que celles qui ne le sont pas
On remarque lorsque quelque chose a changé
Nous sommes attirés par les détails qui confirment nos propres croyances préexistantes
Nous remarquons les failles chez les autres plus facilement que chez nous-même
Nous trouvons des histoires et des motifs même dans des données éparses
Nous remplissons les caractéristiques manquantes à partir de stéréotypes, de généralités et de nos a priori
Pas assez de sens
Nous imaginons que les personnes que nous aimons ou que les choses avec lesquelles nous sommes familiers sont meilleures que les choses et les personnes qui ne le sont pas
Nous simplifions les probabilités et les nombres pour les rendre plus faciles et abordables à notre pensée
Nous pensons que nous savons ce que les autres pensent
Nous projetons nos croyances et schémas de pensées actuels sur le passé et le futur
Le besoin d'agir vite
Pour pouvoir agir, nous devons avoir confiance en notre capacité à avoir un impact et sentir que ce que nous faisons est important
Afin de rester concentré, nous favorisons ce qui nous est immédiat, proche ou autour de nous
Pour accomplir nos tâches, nous avons tendance à vouloir compléter celles dans lesquelles nous avons déjà investi du temps et de l'énergie
Pour éviter de faire des erreurs, nous avons tendance à préserver notre autonomie et notre statut de groupe et à éviter les décisions irréversibles
Nous favorisons les options qui nous paraissent simples ou qui ont des informations plus complètes aux options plus complexes ou ambiguës